

RiMe

Rivista dell'Istituto
di Storia dell'Europa Mediterranea

ISBN 9788897317654

ISSN 2035-794X

numero 8/II n. s., giugno 2021

La problemática de la deuda en los municipios catalanes de la Edad Moderna. El ejemplo de la ciudad de Lleida a finales del siglo XVII

The problem of debt in the Catalan municipalities in the early Modern Age. The example of the city of Lleida at the end of the 17th century

Gabriel Ramon i Molins

DOI: <https://doi.org/10.7410/1466>

Istituto di Storia dell'Europa Mediterranea
Consiglio Nazionale delle Ricerche
<http://rime.cnr.it>

Direttore responsabile | Editor-in-Chief

Luciano GALLINARI

Segreteria di redazione | Editorial Office Secretary

Idamaria FUSCO - Sebastiana NOCCO

Comitato scientifico | Editorial Advisory Board

Luis ADÃO DA FONSECA, Filomena BARROS, Sergio BELARDINELLI, Nora BEREND, Michele BRONDINO, Paolo CALCAGNO, Lucio CARACCILO, Dino COFRANCESCO, Daniela COLI, Miguel Ángel DE BUNES IBARRA, Antonio DONNO, Antonella EMINA, Vittoria FIORELLI, Blanca GARÌ, Isabella IANNUZZI, David IGUAL LUIS, Jose Javier RUIZ IBÁÑEZ, Giorgio ISRAEL, Juan Francisco JIMÉNEZ ALCÁZAR, Ada LONNI, Massimo MIGLIO, Anna Paola MOSSETTO, Michela NACCI, Germán NAVARRO ESPINACH, Francesco PANARELLI, Emilia PERASSI, Cosmin POPA-GORJANU, Adeline RUCQUOI, Flocel SABATÉ i CURULL, Eleni SAKELLARIU, Gianni VATTIMO, Cristina VERA DE FLACHS, Przemysław WISZEWSKI.

Comitato di redazione | Editorial Board

Anna BADINO, Grazia BIORCI, Maria Eugenia CADEDDU, Angelo CATTANEO, Isabella CECCHINI, Monica CINI, Alessandra CIOPPI, Riccardo CONDRÒ, Alberto GUASCO, Domenica LABANCA, Maurizio LUPO, Geltrude MACRÌ, Alberto MARTINENGO, Maria Grazia Rosaria MELE, Maria Giuseppina MELONI, Rosalba MENGONI, Michele M. RABÀ, Riccardo REGIS, Giovanni SERRELI, Giovanni SINI, Luisa SPAGNOLI, Patrizia SPINATO BRUSCHI, Giulio VACCARO, Massimo VIGLIONE, Isabella Maria ZOPPI.

Responsabile del sito | Website Manager

Claudia FIRINO

© Copyright 2021: Author(s)

Gli autori che pubblicano con *RiMe* conservano i diritti d'autore e concedono alla rivista il diritto di prima pubblicazione con i lavori contemporaneamente autorizzati ai sensi della

Authors who publish with *RiMe* retain copyright and grant the Journal right of first publication with the works simultaneously licensed under the terms of the

“Creative Commons Attribution - NonCommercial 4.0 International License”.



RiMe. Rivista dell'Istituto di Storia dell'Europa Mediterranea (<http://rime.cnr.it>)

Direzione e Segreteria | Management and Editorial Offices: via G.B. Tuveri, 128- 09129 Cagliari (I).

Telefono | Telephone: +39 070403635 / 070403670.

Invio contributi | Submissions: rime@isem.cnr.it

Special Issue

Il credito. Fiducia, solidarietà, cittadinanza
(secc. XIV-XIX)

The credit. Trust, solidarity, and citizenship
(14th-19th centuries)

A cura di / Edited by

Paola Avallone - Raffaella Salvemini

RiMe 8/II n.s. (June 2021)

Special Issue

Il credito. Fiducia, solidarietà, cittadinanza
(secc. XIV-XIX)

The credit. Trust, solidarity and citizenship
(14th-19th centuries)

A cura di / Edited by
Paola Avallone - Raffaella Salvemini

Table of Contents / Indice

Paola Avallone e Raffaella Salvemini	9-17
<i>Il credito. Fiducia, solidarietà, cittadinanza (secc. XIV-XIX). Introduzione /</i> The credit. Trust, solidarity and citizenship (14 th -19 th centuries). Introduction	
Mercanti, fiducia e credito	
Paolo Evangelisti	19-44
<i>Architetture della credibilità. Lessico e strutture concettuali per la moneta ed il</i> <i>credito (XII-XVII s.) / Architecture of credibility. Lexicon and conceptual</i> <i>frameworks for money and credit (12th-17th centuries.)</i>	
Miriam Davide	45-69
<i>Gli operatori del credito e le pratiche in uso nel Nord d'Italia tra XIV e XV</i> <i>secolo / Credit operators and practices in use in Northern Italy between</i>	

14th and 15th centuries

Giulio Biondi 71-88
Giovanni Gaspare da Sala: analisi di un credito informale (1463-1486) / Giovanni Gaspare da Sala: an analysis of an informal credit practice (1463-1486)

Daniele Ognibene 89-110
La fiducia dei mercanti: alcune riflessioni attraverso degli esempi bolognesi fra XIV e XV secolo / The trust of the merchants: some reflections through bolognese examples between 14th and 15th centuries

Antonio Macchione 111-135
La rete del micro-credito nella Calabria angioina-aragonese (secoli XIV-XV): fiducia e solidarietà sociale / The micro-credit network in Angevin-Aragonese Calabria (14th-15th centuries): trust and social solidarity

Tanja Skambraks 137- 58
Credit for the poor. Trust, regulation and charity in the Roman Monte di Pietà

Istituzioni, finanze e credito

Martina Del Popolo 159-180
Credito e debito pubblico nel municipio di Tàrrega nel XV secolo / Credit and public debt in the city of Tàrrega in the 15th century

Laura Miquel Milian 181-199
Vender censales, asistir a los necesitados: la emisión de deuda municipal en Barcelona en el siglo XV / Selling annuities, attending the needy: the issue of municipal debt in Barcelona during the 15th century

Federica Marti 201-234
Il Magistrato di Misericordia e il Banco di San Giorgio: riflessi archivistici dell'economia assistenziale genovese in età moderna / Magistrato di Misericordia and Banco di San Giorgio: archival reflections on Genoese welfare economy in the early Modern Age

Gabriel Ramon i Molins 235-247
La problemática de la deuda en los municipios catalanes de la Edad Moderna. El ejemplo de la ciudad de Lleida a finales del siglo XVII / The problem of debt in the Catalan municipalities in the early Modern Age. The example of the city of Lleida at the end of the 17th century

Andrea Zappia 249-262
Tra burocrazia e fiducia: la gestione dei capitali del Magistrato del riscatto degli schiavi di Genova (secoli XVII-XVIII) / Between bureaucracy and trust: the management of the capital of the Magistrato del riscatto degli schiavi of Genoa (17th-18th centuries)

Francesco Chiapparino 263-279
Tra credito e solidarietà. La parabola delle banche cattoliche in Italia nella prima metà del Novecento / Between credit and solidarity. The parable of Catholic banks in Italy in the first half of the 20th century

Andrea Gatto 281-294
Rimesse dagli emigrati italiani negli USA, sviluppo e cicli economici: dalle fonti archivistiche del Banco di Napoli ai dati della Banca Mondiale (1861-2017) / Remittances from the Italian emigrants in the USA, development and business cycles: from the Bank of Naples archival sources to the World Bank data (1861-2017)

Usura e credito

Ángel Rozas Español 295-319
El crédito rural en Toledo. Conflictos en torno a la venta del “pan fiado” a finales del siglo XV / Rural credit in Toledo. Conflicts over sales of ‘pan fiado’ at the end of the 15th century

Ornella Tommasi 321-355
Nella rete del credito di Padova dal XIV al XV secolo: tra banchi privati, prestito ebraico, ospedali, Monte di Pietà e la famiglia Lion / In the credit web at Padua from 14th to 15th centuries: between private banks, Jewish loans, hospitals, Monte di Pietà and the Lion family

Stefano Boero 357-373
“L’usura lecita nel Banco di carità sotto la protezione di S. Anna”. Istituti fiduciari e reti di solidarietà nel secondo Seicento / “L’usura lecita nel Banco di carità sotto la protezione di S. Anna”. Trust institutions and solidarity networks in the second half of the 17th century

Francesca Callegari 375-405
L’evoluzione del Monte di Pietà di Ferrara a seguito dei dissesti del 1598 e del 1646 / The evolution of the Ferrara Monte di Pietà after the bankruptcy

events of 1598 and 1646

Book Reviews

Maria Cristina Rossi

409-417

Maria Rosaria Marchionibus (2019) '*Campania picta*'. *Temi colti e schemi desueti negli affreschi tra i secoli VIII e XII*. Bari: Quorum Edizioni.

La problemática de la deuda en los municipios catalanes de la Edad Moderna. El ejemplo de la ciudad de Lleida a finales del siglo XVII

The problem of debt in the Catalan municipalities of the early modern age.
The example of Lleida at the end of 17th century

Gabriel Ramon-Molins
(Universitat de Lleida)

Date of receipt: 23/10/2018

Date of acceptance: 19/02/2021

Resumen

En este trabajo se presenta un estudio sobre la problemática de la deuda municipal en los comunes catalanes de la edad moderna, cogiendo como ejemplo el caso concreto de la Paeria de Lleida, un municipio de la Cataluña interior alejado de las principales redes crediticias internacionales y con un fuerte peso de la economía agraria.

Analizando los datos contables de la tesorería municipal, se presenta una evolución del nivel de endeudamiento municipal durante la segunda mitad del XVII, el que se redujo sustancialmente. También analizamos el papel que tuvieron en esta reducción las concordias firmadas entre el común y sus acreedores; las que aplicaron quitas sobre las pensiones (intereses).

Palabras clave

Censales; deuda pública; municipios.

Abstract

This paper presents a study on the problem of municipal debt in the Catalan municipalities of the modern age. To do this, we start from the example of the specific case of Lleida's city council: a municipality in inland Catalonia far from the main international credit networks and with an eminently agrarian economy.

Analyzing the accounting data of the municipal treasury, we present an evolution of municipal debt during the second half of the seventeenth century, which was substantially reduced. We also analyze the role played by the agreements signed between the municipality and its creditors; those that entailed the application of deductions on pensions (the interest).

Keywords

Consignative census (*censal*); Public debt; Municipalities.

1. Introducción. - 2. Fuentes de estudio. - 3. Reconstrucción de las finanzas municipales. - 4. La gestión de la deuda municipal. - 5. Conclusiones. - 6. Bibliografía. - 7. Curriculum vitae

1. Introducción

Con este trabajo queremos reflexionar sobre el endeudamiento crónico de los municipios catalanes de la edad moderna, y para ello, nos fijaremos en el ejemplo del común de Lleida durante el periodo de expansión económica de finales del siglo XVII.

La segunda mitad del siglo XVII se caracteriza por un crecimiento económico destacable, especialmente los últimos 20 años de la centuria, que marca claramente la superación de los estragos de la Crisis General.

Los comunes catalanes, des de los siglos medievales en los que se establecieron las bases organizativas i financieras de la administración municipal, venían arrastrando problemas financieros y de endeudamiento crónico y, al encontrarse lejos de los principales polos financieros europeos del momento, especialmente aquellos comunes de la Cataluña interior, se endeudaron con las mismas elites políticas municipales, así como con instituciones religiosas comarcales, como parroquias, monasterios y, en el caso estudiado, especialmente con los cabildos catedralicios.

Estos problemas financieros de largo alcance, se suman con los causados por los estragos de la crisis, multiplicando el efecto negativo que esta tiene sobre las finanzas municipales.

En este estudio, mediante el ejemplo concreto de la ciudad de Lleida, intentaremos realizar una aproximación a la evolución de la deuda municipal durante un periodo de expansión económica, para analizar cómo se comportó esta, y en consecuencia como evolucionaron las finanzas comunales, des de la superación de los problemas derivados de la Guerra *dels Segadors* (1640-1652) (que fue la máxima expresión de la Crisis General del siglo XVII en Cataluña), hasta que el contexto de la Guerra de Sucesión (1701-1715) truncó la mejora de las últimas décadas del siglo.

Preguntándonos por las claves de la mejora en las arcas comunales durante este periodo, analizaremos las claves de esta, así como si existe una correlación directa entre la evolución del nivel de deuda pública y la mejora económica general, y sobre todo si se solucionan los problemas estructurales crónicos.

Con ello, queremos enmarcar este trabajo en el debate entorno de la recuperación económica hispánica de final del siglo XVII, así como también en el amplio estudio sobre el comportamiento de la deuda durante los siglos modernos, analizando qué papel tiene esta en la recuperación general y

reivindicando de este modo el papel de la deuda municipal dentro del estudio sobre la deuda pública en la monarquía hispánica.

Entrando en la contextualización territorial, tenemos que destacar que la estructura económica leridana se sustenta fundamentalmente sobre la agricultura y la ganadería, las que, ciertamente, no terminan de coger impulso hacia el monocultivo cerealístico destinado al gran comercio y, en consecuencia, persiste una base comercial de tipo local, con un peso relativo inferior al de final del siglo XVI¹. La producción manufacturera, por su parte, tiene también un papel marginal, aunque creciente, y a pesar de la leve recuperación, tampoco alcanza los niveles de la centuria anterior.

La Guerra *dels Segadors* había hecho tocar fondo tanto al conjunto de la economía leridana como especialmente a las finanzas municipales; los costos económicos directos del conflicto, así como las epidemias de peste durante la guerra y la posguerra, las hambrunas y los consecuentes problemas de abastecimiento urbano, dejaron exhaustas las arcas municipales así cómo contribuyeron a que la región se derrumbase demográficamente, llegando a perder la mitad de la población en poco más de medio siglo y quedando bastantes municipios completamente despoblados².

Esta caída de la población y de la actividad económica supone una caída de los ingresos municipales, que divergen de los gastos, ya que estos se incrementan por el contexto descrito, provocando un importante déficit se refleja con la emisión de nuevos títulos de deuda. Una deuda que viene contraída mediante títulos de censal, con un interés fijo del 5% anual, y pensados para generar rendas del capital durante un largo plazo, lo que les da un carácter acumulativo que resulta nefasto para los municipios, ya que estos suelen tener títulos vivos de más de un siglo de antigüedad.

Antes de entrar a comentar detalladamente la evolución de las finanzas de la ciudad de Lleida, queremos reivindicar el valor de este estudio para conocer también lo que fue la evolución comarcal; a pesar de las dimensiones de este municipio en relación el resto de los comunes regionales, todos ellos están intrínsecamente ligados a la economía agraria, afectándoles por igual las coyunturas de este sector, Lleida, por ejemplo, dispone de un rebaño municipal

¹ Un interesante estudio sobre la agricultura leridana del seiscientos se puede leer en: del Olmo, 1987. Relative al crecimiento de la agricultura de final del XVII vease también Vicedo-Rius, 2015.

² Interesantes estudios de la Guerra *dels Segadors* pueden leerse en Torres, 2006 - Serra, 1966. En relación al conflicto en la comarca de Lleida véase Lladonosa, 1971, así como el estudio del impacto de la guerra en las finanzas municipales Ramon-Molins, 2015. Este último estudio, así como el presente texto, se derivan de la tesis Ramon-Molins, 2019.

importante, con lo que la evolución de este se ve reflejada en la contabilidad comunal. De este mismo modo, el hecho que algunos de los pueblos próximos a la capital fuesen considerados como calles de ella, hace que el impacto en los núcleos más pequeños se refleje también en la documentación leridana y, por tanto, la falta de documentación de los comunes más pequeños se puede parcialmente solucionar con el estudio de la capital.

En esta misma dirección, Lleida tampoco diverge de otros municipios catalanes de la época, cómo se puede corroborar mediante una lectura minuciosa de bibliografía municipal, así como de algunos estudios que durante los últimos años han intentado facilitar una visión global de las finanzas municipales catalanas³.

2. Fuentes de estudio

La Paeria de Lleida, como la globalidad de los municipios catalanes de época moderna, disponía de una estructura administrativa organizada en torno al Consejo General, máximo órgano de representación, y del que dependían el consejo particular, encargado de la gestión ordinaria común, así como un gran número de prohomenías, subcomisiones y cargos políticos encargados de la administración de las diferentes competencias del común⁴.

De entre estas administraciones sectoriales, nosotros nos hemos centrado en el estudio de la administración de la clavaria, que desempeñaba las funciones de tesorería municipal y estaba dirigida por el clavario mayor. Ciertamente, no es la única administración municipal relacionada con la gestión económica, pero sí la que concentraba la gestión de la mayor parte de gastos e ingresos, entre los que destaca el pago de las pensiones de censal, que nos interesa especialmente. Esta administración, además, es de la que se conserva una mejor documentación en el Archivo Municipal (en adelante AML), y sus libros de cuentas, denominados libros de cabreos, nos han permitido realizar series para todo el periodo estudiado.

Creemos por tanto que, mediante el estudio de estos fondos, nos podemos acercar bastante a las finanzas del común.

³ Véanse especialmente las obras Ferrer i Alòs, 2014 - Casas i Roca, 2015. Más allá de los ejemplos de otros municipios catalanes, podemos mencionar también estudios de otros municipios de la monarquía hispánica, como el de Madrid. En este caso, ciertamente, aunque el incremento de la deuda sea común, las soluciones adoptadas divergen completamente de nuestro caso de estudio (Andrés, 2017).

⁴ Un minucioso estudio sobre la organización política de la Paeria de Lleida durante el siglo XVII, puede encontrarse en la obra de Passola, 1997, pp. 437-447.

3. Reconstrucción de las finanzas municipales

En los libros de cabreos de la Clavaria mayor se anotaban las principales partidas de gastos e ingresos del común, entre ellas, y de mayor a menor importancia, por el lado de los ingresos, las tasas e imposiciones comerciales, las pensiones de censales recibidas, las imposiciones no arrendadas y las pensiones derivadas del uso de las acequias, y, entre los gastos, el pago de pensiones de censal (intereses de la deuda) seguido de sueldos, albaranes de gastos corrientes y el coste de llenar de hielo el pozo. El hecho que se anotasen estas partidas, que a pesar de no ser todas las que tenía el común son los más importantes y representativas, nos anima a realizar una evolución de estos, la que a grandes rasgos, consideraremos como la evolución contable municipal (grafico 1) y sobre la que intentaremos analizar la evolución de la vida financiera comunal⁵.

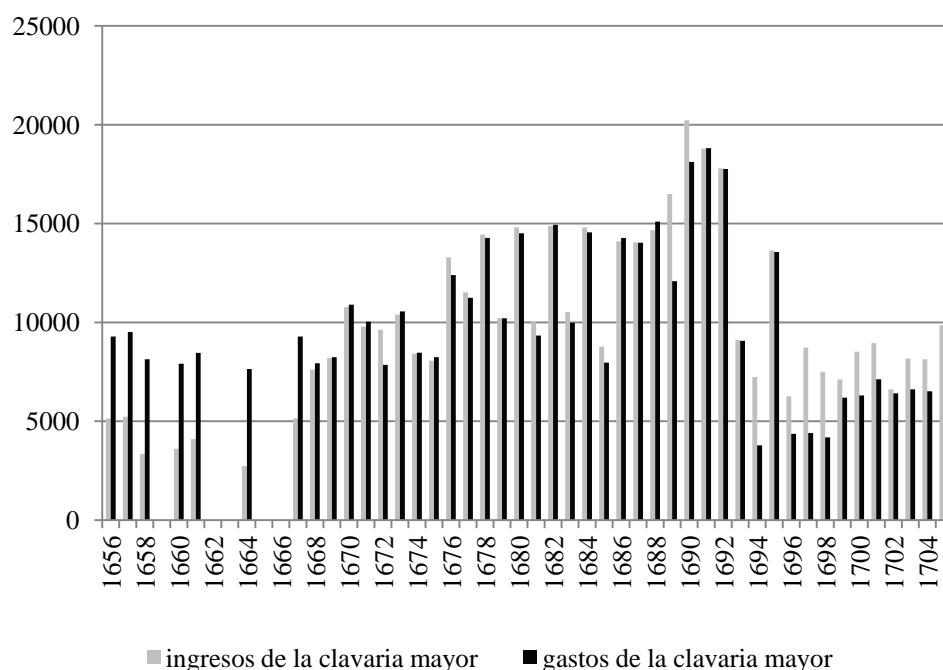

Graf. 1: evolución de gastos e ingresos de la clavaria mayor de la ciudad de Lleida entre los años 1655 y 1705 (datos en libras catalanas⁶). (AML, libros de cabreos de la clavaria mayor de los años 1655-1705.)

⁵ Las partidas derivadas del abastecimiento de la ciudad, que eran de las más importantes para un municipio, están anotadas de manera indirecta, ya que esta función a menudo era arrendada a un tercero, quien pasaba una cantidad prefijada por el consejo al clavario, por lo que se incluyen dentro del capítulo amplio de tasas e imposiciones comerciales.

⁶ La equivalencia de las libras catalanas en plata para este periodo sería de 16,392 gramos por

Antes de realizar ningún comentario sobre este gráfico, tenemos que realizar una advertencia, ya que a simple vista puede conducir a errores interpretativos; en los libros de cabreos de la clavaria se anotan entre los ingresos aquellos gastos no pagados, como si de ingresos por emisión de nuevos títulos de deuda se tratase, así como entre los gastos se anotan aquellos ingresos no percibidos, haciéndonos ello distorsionar la cantidad a anotar. A pesar de ello, esto no altera el resultado de la liquidación, que es con lo que nos queremos fijar.

Realizada esta breve nota previa, el análisis de este gráfico nos permite ver claramente como existen 3 periodos diferenciados para la segunda mitad de la centuria; durante una primera fase, que puede alargarse desde el fin de la guerra hasta final de la década de los 60, coincidiendo con los duros años de la posguerra, se puede observar como los gastos, sobrepasan en exceso los ingresos, lo que comportó una importante emisión de títulos de deuda pública. Durante un segundo periodo, que abarcaría las décadas de los 70 y 80, se equilibra la balanza de gastos e ingresos, y durante la etapa final del siglo, incluso se consigue tener superávit contable.

Una situación que ya había sido estudiada por Antoni Passola, quien observando la hacienda municipal del XVII se refiere al periodo 1656-1683 como una larga postración, apuntando como elementos más destacados de este periodo la sensación de estancamiento en la crisis, que se refleja con los bajos niveles de ingresos y gastos de la Clavaria, las concordias sucesivas i el aumento de los arbitrios para hacer frente a los gastos, así como una recuperación muy paulatina (Passola, 1997, pp. 437-443).

Para explicar esta lenta recuperación de las finanzas municipales, por un lado, ciertamente, tenemos que hacer referencia a la reducción de los gastos extraordinarios así como al incremento de los ingresos; para poner sólo un ejemplo, este incremento puede verse si se observa la evolución de las partidas de los arrendamientos comerciales, mayoritariamente destinados al abastecimiento urbano; en 1656 estos suponían el 29.5% de los ingresos (1518 libras) y 40 años después, en 1696, han aumentado hasta el 78.7% (4929 libras); a pesar de esta recuperación que observamos en los libros contables, si buscamos las cifras del análisis a largo plazo que realizó Antoni Passola, la media de estos ingresos para la segunda mitad de siglo (70,82 %), sigue quedando bastante lejos de la media de finales del siglo anterior (85.1%) (Passola, 1997b, p. 550).

A pesar de ello, ciertamente, la clave de bóveda de la reversión del estado financiero municipal se encuentra indiscutiblemente en la evolución positiva que tuvo el endeudamiento municipal.

libra hasta el año 1675 i de 18,268 gramos a partir de esta fecha y hasta 1708. Equivalencia sacada Feliu, 1991, Vol. I, p. 21.

4. La gestión de la deuda municipal

La caída de la principal partida de gastos del común, que era el pago de pensiones de censal (los intereses de la deuda) es la clave explicativa de la mejora del resultado de la liquidación total que hemos comentado; cómo puede verse en el grafico 2, en el que hemos plasmado la evolución del porcentaje que hubiese supuesto este gasto en relación con el total de los ingresos de la Clavaria. Ciertamente este grafico está realizado sobre el supuesto que se hubiese pagado la totalidad de las pensiones cada año. Un supuesto que no se cumplió, como comentaremos detalladamente con posterioridad, a pesar de ello, este porcentaje de redujo de todos modos y la reducción del porcentaje tuvo una importancia ingente para las finanzas comunales.

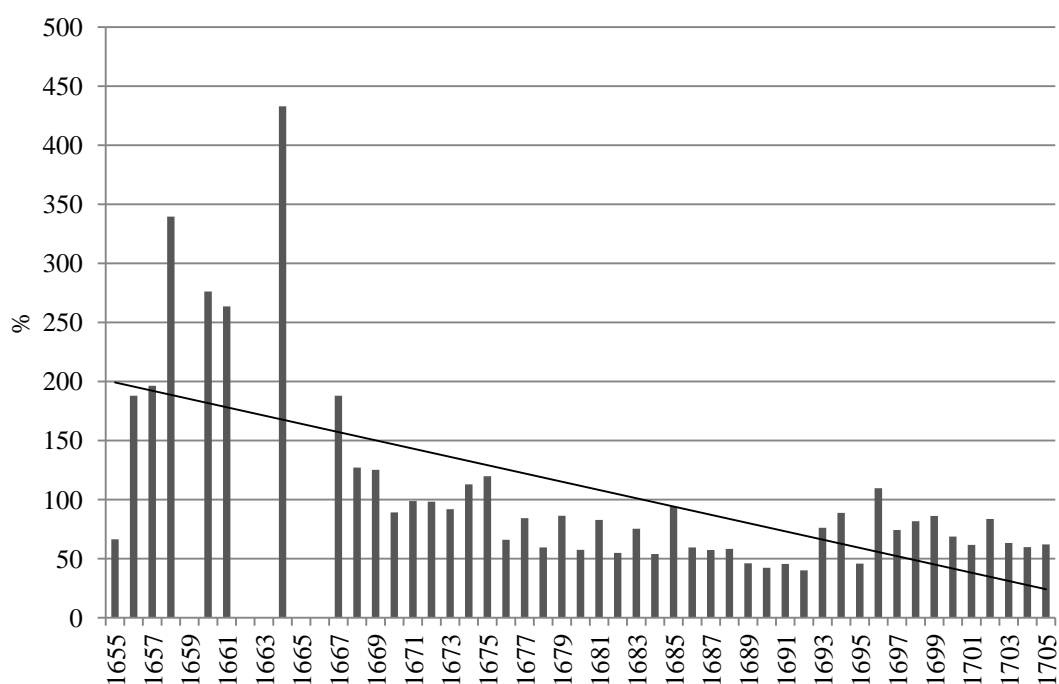

Graf. 2. Porcentaje de lo que supone el pago de las pensiones de censal en relación al total de los ingresos de la Clavaria Mayor entre los años 1655 y 1705. (AML, libros de cabreos de la clavaria mayor de los años 1655-1705.)

La Paeria, después de la guerra de mediados del seiscientos, se encuentra en una situación claramente insostenible, en la que el pago de los intereses de la deuda, si se hubiese llegado a pagar, que obviamente era imposible, hubiese supuesto, por ejemplo, el 433% del total de los ingresos de 1664, con lo que, siendo estos del 5%, el retorno del principal hubiese supuesto más de 50 veces el total de los ingresos de aquel año.

Para observar el peso de la deuda en términos relativos en relación con la población, es de gran interés el cuadro que presenta Llorenç Ferrer con una serie representativa de comunes de todo el Principado; en él se observa por un lado la omnipresencia de este problema, y por otra, que el nivel de endeudamiento de Lleida, con 70,6 libras por cápita, es de los más altos de Cataluña, solo superado por Barcelona, con 116,5 libras por habitante (Ferrer i Alòs, 2014, pp. 61-62).

Fue esta situación de insostenibilidad absoluta la que forzó al común a reaccionar, y fue la firma de concordias con los acreedores la medida adoptada.

Antes de comentar la naturaleza y alcance de estas concordias, es necesario empezar haciendo mención a quienes eran los acreedores del común, por lo que hemos cogido los datos elaborados por Antoni Passola para el año 1686; para aquel año, el 42,42% de los títulos de censal a pagar por el común estaban en manos de particulares (el 43.6% de los cuáles eran concejeros municipales o familiares suyos), el 15,69% en manos de la catedral, el 13,32 eran de conventos, el 10,95% de causas pías i albaceazgos, 9,77% de parroquias, el 4.53 de cofradías y hospitales, y el 3.32% restante de beneficios y capellanías (Passola, 1997, pp. 322 y 416).

Esta composición de los acreedores, que no se aleja de la de otros municipios del entorno, entre ellos el de Tàrraga, estudiado por Miquel Angel Farré (1992, pp. 107-122). Y dan dos interesantes datos a comentar; el importante peso de las instituciones religiosas (que ciertamente es mayor cómo menor es el municipio) y el hecho que entre los particulares destaquen con absoluta claridad los mismos concejeros del común, lo que, en el momento de la negociación de las concordias, les hacen estar en ambas partes de la mesa, defendiendo intereses aparentemente contradictorios.

Con esta situación de quiebra técnica del común después de la Guerra, y con esta correlación de fuerzas es cuando tienen lugar las firmas de las concordias para renegociar el pago de la deuda y que aplicaron importantes quitas sobre los intereses; unas quitas que ciertamente en ningún caso pusieron en duda el retorno del capital principal, quizás gracias al papel de los concejeros del común titulares de censales, pero en cambio, gracias a las importantes reducciones sobre los intereses, permitieron reducir la principal partida de gastos e incluso, plantearse la devolución del principal de algunos títulos.

La situación desesperada del común, un fue en absoluto un problema exclusivo de la Paeria Lleida; Jordi Olivares, estudiando la conflictividad ante la Real Audiencia de Cataluña, mostró que los problemas jurídicos derivados por el sobreendeudamiento comunal se plasmaron con una generalización importantísima de la solicitud de medidas de gracia ante este organismo; tales

como poder no pagar las pensiones durante algunos años o forzar a los acreedores a negociar concordias (Olivares, 2000).

En el grafico 3 hemos mostrado la reducción porcentual de los intereses a pagar, reduciéndose a la mitad en un primer momento; una reducción que comportó como contrapartida bloquear determinadas partidas de ingresos, así cómo aplicar nuevas imposiciones, priorizar el pago de los acreedores que se habían acogido al acuerdo, y en la medida de lo posible, ir retornando el principal de algunos títulos.

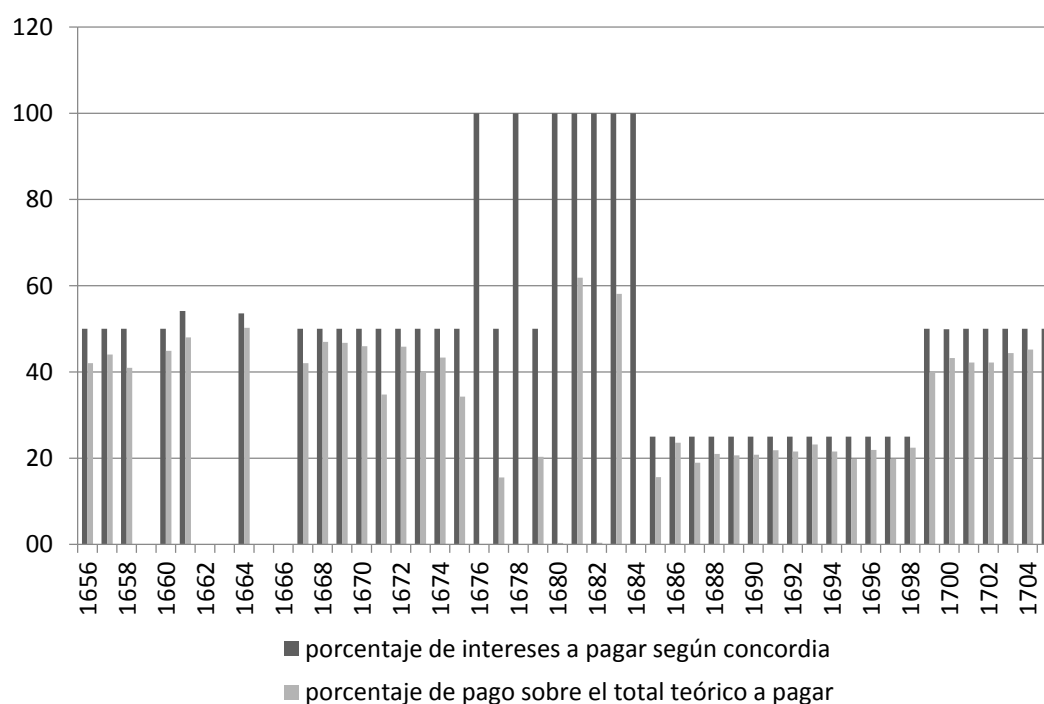

Graf. 3. Porcentaje de las pensiones a pagar por parte de la Clavaria Mayor de Lleida según concordia, y porcentaje realmente liquidado entre los años 1656 y 1705. (AML, libros de cabreos de la clavaria mayor de los años 1655-1705.)

Unos acuerdos que se mantienen vigentes hasta la segunda mitad de la década de los 70, cuando de nuevo el común se ve obligado a pagar la totalidad de las pensiones. Esta nueva situación, puso de nuevo en jaque las arcas municipales, respondiendo el consistorio con un impago político de la totalidad de las pensiones durante varios años, para forzar así a negociar nuevos acuerdos, que se materializaron el 1685, con una reducción de los intereses del 5 al 1,75% hasta 1698, y al 2,5% a partir de ese año.

Ciertamente, a pesar de estas importantes reducciones de los intereses, como se puede observar en el grafico 3, en ningún momento se pagó tampoco la totalidad de las pensiones acordadas, y a falta de encontrar la documentación

que nos ayude a dar una explicación contrastada de esta realidad, podemos imaginar o bien que se trató de una morosidad política constante para mantener la situación de reducción del pago o forzar a aceptar las reducciones a los acreedores que no habían firmado dicho pacto, o bien que a pesar de las quitas, persistían problemas de liquidez municipal.

Ciertamente, el hecho que estas quitas sobre los intereses forzasen como contrapartida que se destinasen determinados ingresos a devolver el capital principal de algunos títulos de censal, comportó que se redujese sustancialmente el volumen total de la deuda; gracias a que en los libros de cabreos de la clavaria se anotase tanto el total teórico de los intereses de la deuda como la parte a pagar y la realmente pagada, nos ha permitido plasmar en el grafico 4 como evolucionaron durante la segunda mitad del siglo XVII el total de los intereses a pagar, y como estos eran del 5%, nos permite mostrar como el total de la deuda sufrió una reducción de las mismas proporciones. Estas pensiones de censal, si en 1655 ascendían a 9536,04 libras, en 1705 ya solo suponían 4767,36, reduciéndose por tanto a la mitad.

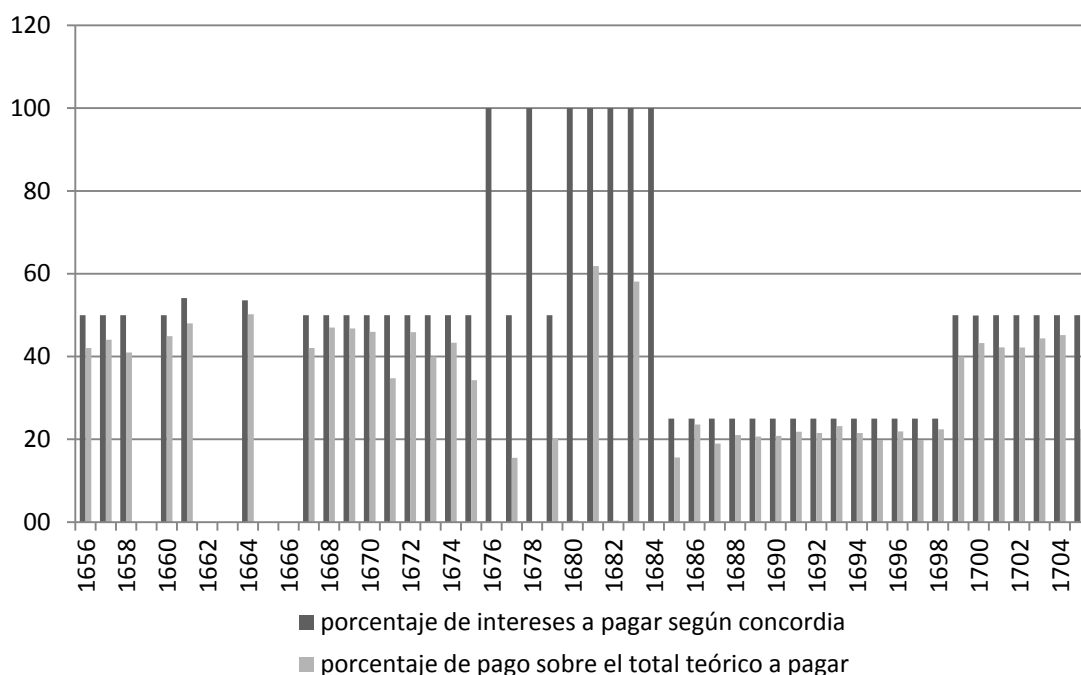

Graf. 4. Evolución del total teórico de las pensiones a pagar anualmente por la Clavaria Mayor entre los años 1655 y 1705. (AML, libros de cabreos de la clavaria mayor de los años 1655-1705.)

Esta reducción del nivel de endeudamiento, la hemos corroborado también mediante el estudio de la contabilidad del cabildo catedralicio de Lleida, que

era el gran acreedor de la región; 34 municipios estuvieron endeudados con esta institución religiosa entre los años 1690 y 1705, y entre ambas fechas, se redujo el total de la deuda de estos un 38,6% (Ramon-Molins, 2018).

5. Conclusiones

Analizando la documentación contable de la Paeria de Lleida, en primer lugar, hemos puesto de relieve el importante peso que tuvo el endeudamiento para el municipio, llegando en una situación de quiebra técnica durante los años de la dura posguerra *dels Segadors*.

Ciertamente, la mejora económica general contribuyó positivamente en la evolución financiera del común, pero realmente el papel crucial de esta mejora se encuentra en las concordias que firma el municipio con sus acreedores, que suponen importantes quitas sobre los intereses de la deuda a cambio de no cuestionar en ningún momento el retorno del principal y bloquear determinados ingresos municipales (existentes o de nueva creación) en pagar la parte acordada y sobretodo, en plantearse el retorno de algunas deudas.

A pesar de ello, aunque la mejora fue substancial, no supuso más que una solución provisional, sin abordar el grave problema de financiación que venían arrastrando los municipios desde su configuración administrativa durante los siglos medievales, así como tampoco supuso un replanteamiento del sistema de endeudamiento en base a los títulos de censal. Dejando el futuro financiero del común a merced de otras coyunturas económicas negativas que volvieran a poner en jaque las finanzas comunales, como pasaría, por ejemplo, después de la guerra de inicios del XVIII, que troncó el crecimiento de los años estudiados en este texto.

6. Bibliografía

- Andrés Ucendo, José Ignacio (2017) 'La fiscalidad municipal en Castilla en el siglo XVII: el caso de Madrid', *Cuadernos de Historia Moderna*, (42.2), pp. 615-627.
- Casas i Roca, Jordi (2015) *La hisenda municipal catalana. De la baixa edat mitjana a la revolució liberal (segles XIII-XIX)*. Lleida: Pagès Editors.
- del Olmo, Gabriela (1987) *Las Coyunturas agrarias en las tierras de Lleida en el siglo XVII:(1626-1706)*, Tesis de Licenciatura, Lleida: Universitat de Lleida.

- Farré i Targa, Miquel Àngel (1992) 'De l'endeutament municipal de Tàrrrega i la recerca de solucions: La concòrdia de 1659', *Urtx*, 4, pp. 107–122.
- Feliu, Gaspar (1991) *Precios y salarios en la Cataluña Moderna*, Madrid: Banco de España.
- Olivares, Jordi (2000) *Viles, pagesos i senyors a la Catalunya dels Àustria: conflictivitat social i litigació a la Reial Audiència, 1591-1662*, Lleida: Pagès Editors.
- Passola, Antoni (1997) *Oligarquía i poder a la Lleida dels Àustria. Una elit municipal catalana en la formació de l'estat modern*, Lleida: Pagès Editors.
- (1997b) *Oligarquía, municipio y corona en la Lleida de los Austrias (1486-1706)*, tesis doctoral, Lleida: Servei de Publicacions de la Universitat de Lleida.
- Ramon-Molins, Gabriel (2015) 'Abastecimiento, política y economía en una ciudad en guerra: Lleida durante la guerra dels Segadors (1640-1652)', en Iglesias Rodríguez, Juan José et alt. (eds.). *Comercio y cultura en la edad moderna. Comunicaciones de la XIII reunión científica de la Fundación Española de Historia Moderna*, Sevilla: Editorial Universidad de Sevilla, pp. 1545-1559.
- (2018) 'El cabildo catedralicio leridano como acreedor municipal a finales del siglo XVII', en Serrano Martín, Eliseo – Gascón Pérez, Jesús (coord.) *Poder, sociedad, religión y tolerancia en el mundo hispánico. De Fernando el Católico al siglo XVIII*, Zaragoza: Institución Fernando el Católico, pp. 1961-1973.
- (2019) *Censals i endeutament públic municipal a la regió de Lleida d'Antic Règim (segles XVII-XIX)*, tesis doctoral, Universitat de Lleida.
- Serra, Eva (1966) *La Guerra dels Segadors*, Barcelona: Editorial Bruguera.
- Torres, Xavier (2006) *La Guerra dels Segadors*, Lleida: Pagès Editors.
- Vicedo-Rius, Enric (2015) *Pagesia, accés a la terra i desenvolupament històric. Els latifundis eclesiàstics a la Catalunya occidental plana (segles XVII-XX)*, Lleida: Pagès Editors.

7. Curriculum vitae

Doctor en Historia por la Universidad de Lleida (2019) y máster en Historia Económica por las Universidades de Barcelona, Autònoma de Barcelona y Zaragoza (2013). La tesis doctoral se centró en el estudio del crédito municipal en la región de Lleida durante el Antiguo Régimen.

Actualmente es profesor asociado del departamento de Historia de la Universitat de Lleida y profesor colaborador de la Universitat Oberta de Catalunya.

Las líneas de investigación más recientes se centran en las redes privadas de crédito agrario en el siglo XVIII.

© Copyright: Author(s).

Gli autori che pubblicano con *RiMe* conservano i diritti d'autore e concedono alla rivista il diritto di prima pubblicazione con i lavori contemporaneamente autorizzati ai sensi della

Authors who publish with *RiMe* retain copyright and grant the Journal right of first publication with the works simultaneously licensed under the terms of the

“Creative Commons Attribution - NonCommercial 4.0 International License”



Il presente volume è stato pubblicato online il 30 giugno 2021 in:

This volume has been published online on 30th June 2021 at:

<http://rime.cnr.it>

CNR - Istituto di Storia dell'Europa Mediterranea
Via Giovanni Battista Tuveri, 128 - 09129 Cagliari (Italy).
Telefono | Telephone: +39 070403635 / 070403670.
Sito web | Website: www.isem.cnr.it

